

de Bureaus

Interactie



Carrouselintake ZZP

Carrouselintake • Verzuimcarrousel

FML & AD-onderzoek • Bedrijfs-economische interventie

Carrousel intakerapportage

Gegevens betrokkene:

Naam :
Geboren :
Correspondentieadres :

Telefoon :
E-mailadres :

Gegevens belangenbehartiger:

Naam :
Contactpersoon :
Correspondentieadres :

Telefoon :
E-mailadres :
Referentie :

Gegevens de Bureaus:

Adviseurs : E.J. Bakker, senior rekenkundig expert
C.A.E. van Heeswijk-Stigter, Arbeidsdeskundige
C.M.M. Vuijk, Medisch adviseur
Adres : Europalaan 500, 3526 KS UTRECHT
E-mailadres : interactie@debureaus.nl
Referentie :
Datum gesprek :

Inleiding

Hierbij ontvangt u de rapportage inzake de carrouselintake ZZP. Deze intake is bedoeld om in een zo vroeg mogelijk stadium te bepalen welke vorm van begeleiding het meest passend is voor het bereiken van een optimaal resultaat voor alle betrokken partijen. Betrokkene is tijdens een afspraak gezien en/of onderzocht door 3 letselschadeprofessionals: de medisch adviseur, de arbeidsdeskundige en de rekenkundig expert. Zij hebben ieder afzonderlijk met betrokkene gesproken en hebben daarna onderling overleg gevoerd over de vraag welke professional de meeste meerwaarde zal hebben in het vervolgtraject.

De rapportage is een verslag en geen advies in de traditionele zin van het woord. Conclusies die worden getrokken zijn gebaseerd op de informatie van betrokkene en niet op onderliggende (medische) stukken. Het gaat om een eerste indruk en nader onderzoek voor een definitieve oordeelsvorming zal nodig zijn.

De rapportage bestaat uit vijf onderdelen:

- Algemene informatie inzake betrokkene;
- Verslag medisch adviseur;
- Verslag arbeidsdeskundige; - Verslag rekenkundig expert; - Advies.

Algemene informatie betrokkene

De heer Anton de Graaff is een 30-jarige ondernemer die, terwijl hij zijn auto bestuurde, op 12 mei 2017 op een rotonde werd aangereden door een van rechts komende vrachtwagencombinatie.

Verslag medisch adviseur

Betrokkene vertelde mij dat de vrachtwagencombinatie hem aanreed met een snelheid van ongeveer 20 tot 30 km/h. Hij werd aan de linkerzijde van zijn auto, een Mini, geraakt. De Mini reed na de aanrijding op de twee rechterwielen een stukje door. Betrokkene was direct na het ongeval in shock, hij ervoer toen geen duidelijke klachten. Zijn telefoon lag op de bijrijdersstoel, maar is door de klap van de aanrijding door de auto gevlogen. Hij heeft ter plekke met de wederpartij de zaken geregeld en hij heeft toen zelf de auto naar de garage gereden, die op hele korte afstand van de ongevalslocatie lag. Hij heeft een vervangende auto gekregen en is nog zelf naar huis gereden. Toen bemerkte hij misselijkheid, hoofdpijn en klachten in de nek links. De misselijkheid is na een paar dagen hersteld. Hij heeft ten gevolge van het ongeval geen hoofdtrauma opgelopen, is niet buiten bewustzijn geweest en heeft geen geheugenverlies gehad. Na het ongeval heeft hij drie keer de huisarts bezocht, die hem adviseerde om te blijven bewegen, maar niet overmatig lang met bijvoorbeeld te hond te wandelen. Verwijzing voor fysiotherapie of een neuroloog achtte de huisarts niet geïndiceerd.

Sinds het ongeval ervaart betrokkene continu hoofdpijn en nekklachten. De hoofdpijn trekt vanuit het achterhoofd links naar boven op het hoofd en is bonkend van aard. De hoofdpijn neemt toe bij stress, drukte, fel licht of veel prikkels. Betrokkene gaat dan liggen in het

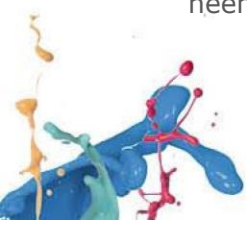

donker, en neemt paracetamol, wat een goede invloed heeft op de hoofdpijn. Deze kan echter na twee uur weer terugkomen. Betrokkene is sinds het ongeval erg vermoeid en gaat vroeger naar bed dan voor het ongeval. Zijn nachtrust is goed, een enkele keer wordt hij 's nachts wakker van hoofdpijnlachten.

Sinds het ongeval zijn de klachten nog niet duidelijk verbeterd. Naast de hoofdpijn- en nekklachten is er ook sprake van concentratieproblemen. Hij merkt met name dat hij na een gesprek van ongeveer 45 minuten een verminderd concentratievermogen heeft. Dit leidt tot beperkingen in zijn werk als zelfstandige. Recent heeft hij een beurs in Boedapest bezocht. De vliegreis erheen, met een stoel zonder hoofdsteen, was onprettig. Na terugkomst van de beurs bleef hij vier dagen moe.

Zijn sportfitness en hardlopen kan hij vanwege de nek- en hoofdpijnlachten niet meer uitoefenen.

Hij gebruikt alleen zo nodig paracetamol voor de hoofdpijn.

De voorgeschiedenis is blanco, hij was alleen bekend met hooikoorts.

Utrecht, 23 maart 2018

C.M.M. Vuijk
Medisch adviseur

Verslag Arbeidsdeskundige

Betrokkene vertelde dat hij, toen hij één van zijn dochters naar school had gebracht, op een voorrangsweg aangereden werd door een vrachtwagen. In eerste instantie is hij na afhandeling van de schade met de chauffeur van de vrachtwagen zelf direct doorgereden naar de garage. Hij heeft de auto daar gelaten en heeft een vervangende auto meegekregen. Thuis bemerkte betrokkene extreme vermoeidheid. De dagen erna werden de klachten erger. Op dit moment ervaart betrokkene nog klachten van hoofdpijn, pijn in de nek en schouders en vermoeidheid. Betrokkene is bij de huisarts geweest en deze heeft hem geadviseerd rust te nemen.

Betrokkene is getrouwd en samen met zijn vrouw heeft hij drie nog thuiswonende dochters. Betrokkene heeft als hobby koken. Hij geniet hier erg van. Wij bespraken dat het goed is om deze hobby te blijven uitvoeren, juist om te ontspannen.

Betrokkene vertelde uitgebreid en enthousiast over zijn bedrijfsactiviteiten. Het bedrijf van betrokkene betreft Holga B.V, het is ingeschreven bij de Kamer van Koophandel onder nummer 600000. Na zijn HEAO opleiding en een carrière bij Philips als export manager en vervolgens bij een Amerikaanse fabrikant van keukenapparatuur, is betrokkene in oktober 2001 als zelfstandige verder gegaan en heeft hij het bedrijf Holga B.V. opgericht. De bedrijfsactiviteiten waren toen met name gericht op het zijn van Intermediair voor Europese en Nederlandse klanten die verschillende keukenapparaten lieten maken in China en deze in Europa en Nederland onder eigen naam op de markt brachten. Daarvoor moest betrokkene producten in China zoeken en deze geschikt laten maken voor de Europese en Nederlandse



markt. Deze bedrijfsactiviteiten werden groter en betrokkene fungeerde eveneens als Intermediair voor bedrijven als Blokker, Kruidvat en de Hema. Ook heeft betrokkene toen, met enkele Chinese partners, een 'melkopschuimer' op de markt gebracht. Hij heeft hiervoor een techniek bedacht die niet vergelijkbaar was met de reeds bestaande opschuimer van Nespresso. Betrokkene heeft hiervoor patent gekregen en het product is verkocht aan merken als Illy, Philips en Delonghi. Het bedrijf van betrokkene had in die tijd 14 medewerkers in Nederland in dienst en 14 medewerkers in Hong Kong. In 2013, zo vertelde betrokkene, was de groei eruit. Het patent was niet meer goed te handhaven en ook betrokkene zag er geen uitdaging meer in. Hij vertelde dat hij zich geen manager voelde en toch een groot team moest aansturen. Hij besloot de activiteiten te verkopen.

Vervolgens is betrokkene met andere activiteiten verder gegaan. Momenteel richt het bedrijf zich op twee activiteiten:

- De verkoop van diverse reinigingsmiddelen (tabletten, vloeistoffen, ontkalkers) voor alle soorten professionele koffiemachines. De productie geschiedt in Duitsland. Betrokkene is dit in eerste instantie met een partner in Australië begonnen en liet de producten toen vanuit Australië komen. Nu is de productie naar Europa verplaatst.
- Recent is een nieuwe business gestart in de verkoop en levering van hoogwaardige espresso machines. De partner waarmee betrokkene dit samen doet bedient de Amerikaanse markt en betrokkene bedient de Europese en de Aziatische markt.

Betrokkene heeft momenteel geen medewerkers in dienst. Wel werkt hij nauw samen met diverse partners. Betrokkene vertelde dat hij gemiddeld 50/55 uur per week actief is voor zijn bedrijf. Deze uren zijn onder te verdelen in:

- Reizen: 40 %;
- Computerwerkzaamheden: 20%;
- Overleg, vergaderingen, beurzen en seminars: 30%; - Ondernemerstaken en administratie: 5%.

Betrokkene verzorgt zelf het overgrote deel van de facturatie. De vrouw van betrokkene verzorgt de financiële administratie.

De werkzaamheden van betrokkene zijn aan te merken als fysiek licht tot matig van aard. Bij de computerwerkzaamheden komt gebruik van beeldscherm, toetsenbord en muis voor. Evenals concentratie, en zitten. Bij het reizen komt enkel zitten voor. Voor het voeren van overleg en het bijwonen van beurzen en seminars is concentratie, verdelen van de aandacht, overtuigen, hanteren van piekbelasting en hanteren van stress voor.

Betrokkene werkt momenteel wel door maar ervaart klachten. Hij is eerder vermoeid en heeft last van hoofdpijn. Hij geeft niet de productiviteit zoals hij zou moeten hebben. Hij heeft recent een zakenreis naar Chicago afgezegd. Dit zou voor hem nu te vermoeiend zijn, verwacht hij. Betrokkene kon niet inschatten voor hoeveel procent hij nu arbeidsongeschikt is. Zonder objectieve belastbaarheidsgegevens kan hier op arbeidsdeskundige gronden ook geen uitspraak over worden gedaan. Aannemelijk is wel dat de productiviteit en de scherpheid in het zaken doen nu niet aanwezig is. De lopende zaken gaan door, maar prospects zullen nu niet op de voor betrokkene gebruikelijke manier worden benaderd.

Utrecht, 23 maart 2018

C.A.E. van Heeswijk-Stigter
Arbeidsdeskundige

Verlag Rekenkundig expert

Quick scan verdienvermogen

Onderdeel van de carrouselintake ZZP is het (op hoofdlijnen) in kaart brengen van het verdienvermogen van betrokkene. Betrokkene is zelfstandig ondernemer. Sinds 16 september 2014 is hij werkzaam als directeur (DGA) van zijn onderneming, de besloten vennootschap Holga B.V..

De omzet bestaat uit de te ontvangen managementvergoeding, overige vergoedingen en doorberekende onkosten.

Verdienvermogen voor ongeval

De beschikbare jaarrekeningen van 2014 en 2015 zijn geanalyseerd. Het bedrijfsresultaat in deze jaren is als volgt:

| Holga B.V. | 2014 | | 2015 | |
|---|-------------|--------------|---------------|--------------|
| | € | % | € | % |
| Netto-omzet | 37.734 | 100,0% | 185.274 | 100,0% |
| Kostprijs | | 0,0% | 35.088 | 18,9% |
| Brutowinst | 37.734 | 100,0% | 150.186 | 81,1% |
| Overige bedrijfsopbrengsten | 0 | 0,0% | 0 | 0,0% |
| Brutomarge | 37.734 | 100,0% | 150.186 | 81,1% |
| Kosten | | | | |
| Personeelskosten (management fee) | 28.862 | 76,5% | 93.846 | 50,7% |
| Afschrijvingen inventaris/vervoermiddelen | | 0,0% | 7.691 | 4,2% |
| Huisvestingskosten | 1.375 | 3,6% | 1.395 | 0,8% |
| Verkoopkosten | 4.721 | 12,5% | 429 | 0,2% |
| Autokosten | | 0,0% | 1.105 | 0,6% |
| Kantoorkosten | 2.833 | 7,5% | 3.765 | 2,0% |
| Algemene kosten | 750 | 2,0% | 5.322 | 2,9% |
| Totaal kosten | 38.541 | 102,1% | 113.553 | 61,3% |
| Bedrijfsresultaat | -807 | -2,1% | 36.633 | 19,8% |
| Financiële baten en lasten | -3 | - | -690 | - |
| Vennootschapsbelasting | | | -6.856 | |
| Resultaat | -810 | -2,1% | 29.087 | 15,7% |

Box 1

Uit de aangiften inkomstenbelasting van 2014 en 2015 blijkt ten aanzien van box 1 (inkomsten uit werk en woning) een DGA-salaris van € 99.987,-- bruto per jaar. Daarnaast is er sprake van diverse fiscale aftrekposten: premies voor inkomensvoorzieningen (lijfrente en arbeidsongeschiktheidsverzekering) en aftrek eigen woning (resultante eigenwoningforfait en aftrekbare hypotheekrente). Betrokkene geeft aan dat hij in 2015 de AOV heeft beëindigd. Dit blijkt ook uit de vermelde premie in de aangifte IB van 2015

Box 2

Ook is er sprake van inkomen uit aanmerkelijk belang (box 2). In 2015 is van het resultaat over het boekjaar 2015 (€ 29.087,--) € 23.529,-- als dividend uitgekeerd. Het resterende deel is ten gunste van de overige reserves gebracht. Het aanmerkelijk belang wordt belast tegen een tarief van 25%.

Uit de aangifte blijkt ook dat gebruik wordt gemaakt van de mogelijkheid om de door de B.V. ingehouden dividendbelasting over het uitgekeerde dividend te verrekenen met de inkomstenbelasting. Deze verrekening bedraagt € 3.529,--.

Hypothetisch verdienen na ongeval

Er is geen jaarrekening en aangiften inkomstenbelasting 2016 overlegd. Betrokkene geeft aan dat de inkomsten in 2015 representatief zijn voor 2016. Op basis van voornoemde inkomensgegevens zou in 2016 het netto inkomen van betrokkene € 94.740,-- hebben bedragen. Voor 2017, in de situatie zonder ongeval, zou bij ongewijzigde omstandigheden het netto inkomen uitkomen op € 94.914,--.¹

Betrokkene geeft aan dat een toekomstige groei van de omzet van de bestaande business niet ondenkbaar is. Er is potentie voor groei van het aantal klanten. Daarnaast is betrokkene in februari 2017 samen met een compagnon een nieuwe activiteit gestart. Het betreft de afzet van professionele koffiemachines voor de kleine horeca binnen Europa. Volgens betrokkene is het de verwachting dat deze activiteit een omzet van circa € 800.000,-- kan genereren. Hiervan zou betrokkene een commissie van 10 tot 11% ontvangen. Dit zou een extra omzet van € 80.000,-- tot € 88.000,-- voor Holga B.V. betekenen. Gezien de mate van onzekerheid hieromtrent wordt in het kader van deze analyse van dit aspect geabstraheerd.

Inkomen na ongeval

Het ongeval heeft recent plaatsgevonden. Gezien dit vroege stadium kan er derhalve nog geen uitspraak worden gedaan over de mogelijk toekomstige impact van de arbeidsongeschiktheid van betrokkenen op zijn vermogen.

Utrecht, 23 maart 2018

E.J. Bakker
Rekenkundig expert

Advies

Met betrekking tot de medische informatie kan worden opgemerkt dat het ongeval pas recent is gebeurd en het natuurlijke beloop kan nog worden gevolgd. Mochten de hoofdpijnklachten echter in deze mate persisteren en ook de nekkklachten en concentratieproblemen tot

¹ Inkomen 2016-2017 zonder ongeval.



bependingen leiden, dan is te adviseren om deze klachten nog eens met de huisarts te bespreken, zodat deze kan beoordelen of alsnog het opstarten van fysiotherapie of een verwijzing naar een neuroloog geïndiceerd is. Het advies van de huisarts om in beweging te blijven leeft betrokkene ook na, geadviseerd werd om hierbij de grenzen van de pijn en de belastbaarheid goed in de gaten te houden.

Hoewel betrokkene momenteel doorwerkt, geeft hij zelf aan dat dit niet met dezelfde inzet is als voor het ongeval. Betrokkene concentreert zich op die activiteiten die al lopende waren, maar is niet in staat nieuwe initiatieven (verder) te ontwikkelen.

Uit de rekenkundige analyse komt voor 2017 bij ongewijzigde omstandigheden een netto inkomen naar voren van € 94.914,--. In die analyse is nog geen rekening gehouden met het door betrokkene geschetste groeiscenario.

Ons advies is om begin augustus (3 maanden na het ongeval) nogmaals navraag te doen naar de lichamelijke klachten van betrokkene. Mochten er dan nog steeds klachten aanwezig zijn die betrokkene hinderen bij het uitoefenen van zijn werkzaamheden, dan is ons advies om een arbeidsdeskundige te benoemen vanwege het niet geringe financiële belang.

Utrecht, 23 maart 2018

C.M.M. Vuijk, Medisch adviseur
C.A.E. van Heeswijk-Stigter, Arbeidsdeskundige
E.J. Bakker, Rekenkundig expert
